الرياحين
العدد ١٤٦
الجمعية النسائية الخيرية لرعاية الطفولة
مجلة شهرية تعنى بشؤون الطفولة . تصدر عن قسم الإعلام . شعبة الطفولة والناشئة . شهر جمادى الأولى ١٤٤٣هـ كانون الأول ٢٠٢١م
للأعمار من ٥ الى ١٢ سنة
Zahed

العتبة العباسية المقدسة
الرياحين
مجلة شهرية تعنى بشؤون الطفولة
تصدر عن قسم الإعلام - شعبة الطفولة والناشئة
رقم الاعتماد في نقابة الصحفيين العراقيين (١٠٠٩)
رقم الايداع في دار الكتب والوثائق العراقية (١٣٦٠)

لا يعرف المستحيل

من المعروف أنه لا توجد حياة بلا عمل، فكل واحد منا يعمل، المعلم عندما يشرح الدرس فهو يعمل، والتلميذ عندما يحضر واجباته فهو يعمل، والطبيب عندما يعالج المرضى فهو يعمل، وكل انسان يعمل حسب اختصاصه، لكن مثلما لا توجد حياة بلا عمل، فلا يوجد عمل في الحياة خال من المصاعب والمتاعب، لكن هذه المصاعب يجب أن لا تكون عائقاً يمنعك من تحقيق النجاح، فبالمثابرة والاجتهاد والصبر تستطيع أن تحقق النجاح بكل سهولة، فإذا اخفقت في عمل ما فلا تيأس؛ لأن هذا الاخفاق او الخطأ الذي وقعت به سيكون هو مفتاح النجاح لو تعلمت منه، فقط كن ذكياً وتعلم من اخطائك ولا تستسلم ولا تيأس وكن قوياً وحقق نجاحك فالانسان لا يعرف المستحيل.

الديك الرومي

حفظ الاغذية

ثعلوب والحيوانات

الطباخ

الروبيان

الساقي

دورية المخالب

رئيس التحرير
علي البدري
مدير التحرير
مصطفى عادل الحداد
هيأة التحرير
علاء سعدون
سجاد الحلو
الرسوم
زيد عبد الجليل
عباس راضي
علي رستم
زاهد المرشدي
التصميم والاخراج
نورالدين اللامي
علي جواد سلوم
التدقيق اللغوي
مصطفى كامل محمود
الطباعة والنشر
دار الكفيل للطباعة والنشر
دار الكفيل للطباعة والنشر والتوزيع
+964 770 673 3834
+964 790 243 5559
+964 760 223 6329
www.DarAlkafeel.com

الكوكب الصغير

الهوية التعريفية

اسمي جعفر هاشم جبار الحسيني من محافظة كربلاء المقدسة وابلغ من العمر ١٢ سنة.

حدثنا عن جميع مواهبك ومهاراتك.

لدي العديد من المواهب ولله الحمد مثل التمثيل وفن الإلقاء والإنشاء وقراءة القرآن وممارسة العمل الاعلامي أيضاً.

ماذا تعني لك المدرسة؟

احب مدرستي كثيراً واطمح أن أكون فيها متفوقاً وان احقق المراتب الاولى دائماً.

ما طموحك في المستقبل؟

اسال الله تبارك وتعالى التوفيق لي ببركات الامام الحسين عليه السلام وان احقق هدفي واصبح طبيباً متخصصاً لاساهم بخدمة المجتمع.

جعفر هاشم جبار

ريحان وريحانة

سيناريو: علي البدري
رسوم : زيد عبد الجليل

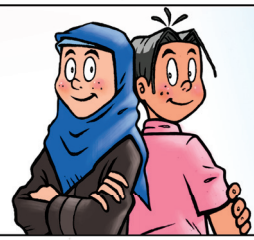

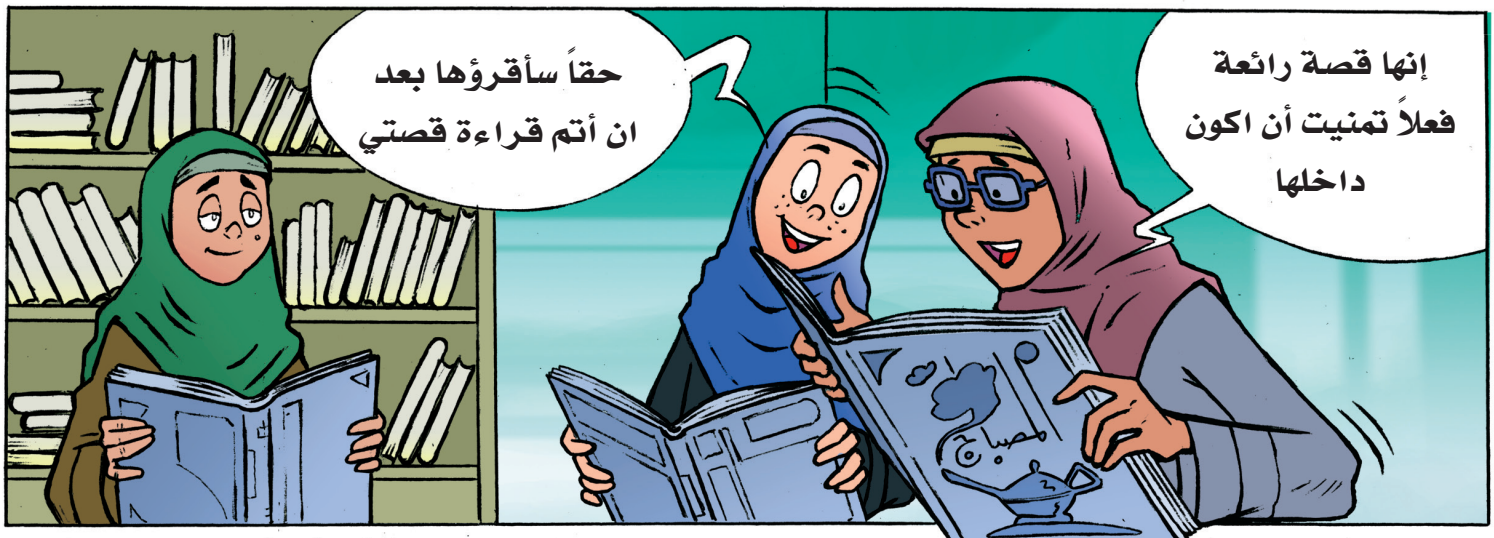

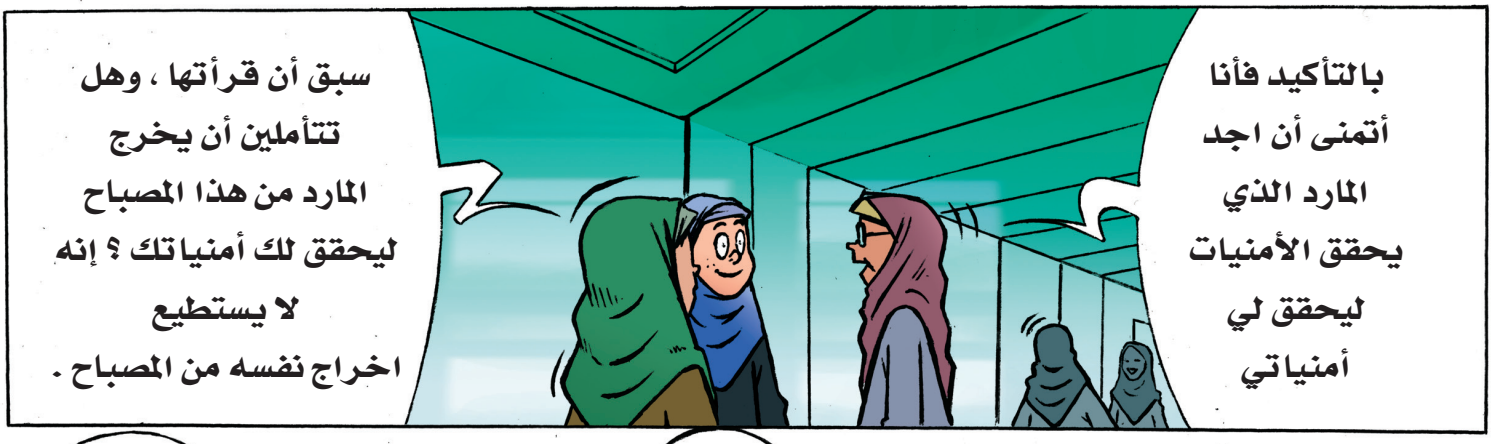

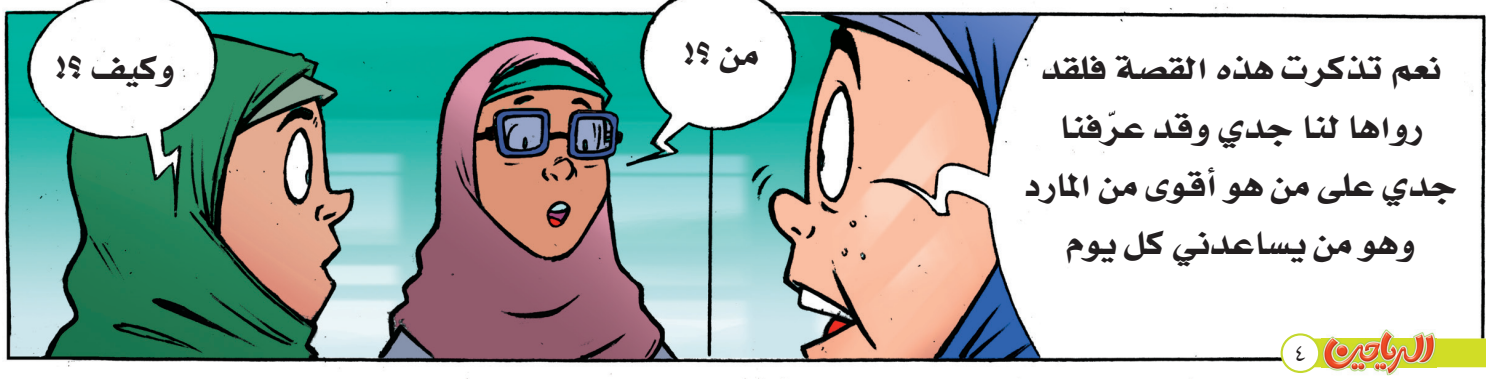

ونحن سألناه هذا السؤال
فقال لنا : إن المارد يحقق ثلاث
أمنيات فقط ولا يظهر الا اذا
امتلكنا المصباح وفق القصة
وهي قصة غير حقيقية
أما من أعرفه فهو
يحقق كل الامنيات ولا
تحتاجين ان تستدعيه
هو دائماً يراقبك
وقريب منك ليساعدك
وهل هو معك الآن
يحميك ويدفع عنك
السوء؟
نعم بكل تأكيد
ويعطيني كل أمنياتي
ايضاً
لقد شوقتنا يا ريحانة
من هو وكيف يفعل
ذلك؟
قرأ لنا جدي قوله تعالى في
الآية الكريمة
(ان الله يدافع عن الذين آمنوا)
فإذا آمنتن ستكونَّ في حماية الله
سبحانه و تعالى وسيدافع
عنكن ويلبي كل طلباتكنَ حيث
قال : ﴿ إدعوني استجب لكم﴾
نعم أحسنتِ ان الله
أقوى من المارد وهو أرحم
الراحمين سبحانك اللهم ما
أعظمك وما أوسع رحمتك
اشكرك يا ريحانة على
هذه الملاحظة المهمة
واشكري جدك نيابة
عني

إعداد: سجاد الحلو

الديك الرومي
Turkey

الديك الرومي من فصيلة الدجاج ويسمى بالحبش وهو من الطيور الكبيرة التي يعرف بلحمه الأبيض، ويمتلك رقبةً طويلةً ورأساً أحمر يعلوه العرف الجميل، ولديه ساقان لكل ساق ثلاثة اصابع، وبالرغم من حجمه الكبير الا انه يستطيع الطيران لمسافات قصيرة، ويعتمد في غذائه على تناول الحشرات والزواحف الصغيرة ومختلف النباتات.

ويمتاز الديك الرومي بالذكاء الكبير، ويعتبر من الحيوانات التي تتصف بالحنان الكبير ولذلك نجده دائماً ما يعيش ضمن مجموعات ويخلق روابط اجتماعية جميلة مع باقي افراد اسرته واصدقائه من الديوك، ولديه مجموعة من الاصوات المختلفة يستخدمها للتواصل.

ومن هذا الطائر الجميل نتعلم أصدقائي الصغار كيفية بناء العلاقات الاجتماعية الجميلة بالحب والحنان ومداراة من نحب لنحافظ عليها دائماً.

إعداد: مصطفى عادل الحداد

فكروا واصنعوا

ببغاء من الورق

الأدوات

١ ورق ملون.
٢ مقص.
٣ صمغ.

١ باستخدام المقص نقصُّ دائرةً متوسطة الحجم بلونٍ أحمر وأخرى أصغر قليلاً بلونٍ مختلف ونلصقهما معاً، ثم نقصُّ دائرة كبيرة بلون أحمر ونلصقها في الجهة السفلى من الدائرة الأولى.

٢ ثمَّ نقصُّ دائرتينِ بلونٍ أحمر ونقومُ بطيهما، وواحدة نلصقها في الجانبِ الأيمنِ من الأمام، وأخرى في الجانبِ الأيسر من الخلف.

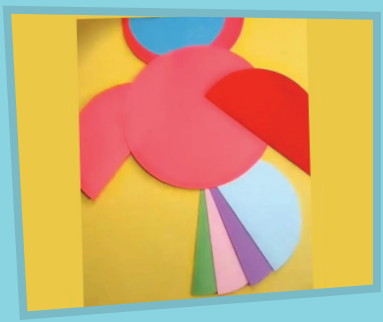

٣ وفيما بعد نقصُّ مجموعةً من الدَّوائر بألوانٍ مختلفة ونقومُ بطيها ولصقِها في الطَّرفِ السُّفلي.

٤ وفي النِّهايةِ نقصُّ نصفَ دائرةٍ بلونٍ أسود ونقومُ بطيها ولصقها في الجانبِ الأيسر من الطَّرفِ العلوي للشكل وإلى جانبها نلصقُ دائرةً صغيرةً بنفسِ اللونِ لتُمثلَ عين الببغاء، وبهذهِ الطَّريقة يكتملُ معنا الشكلُ النِّهائي لببغاء جميل.

قصة : سجاد الحلو
رسوم : يوسف عبد الكريم

الزيادة كالنقصان

قرر والد حيدر اصطحاب ولده إلى زيارة مرقد الإمام علي بن موسى الرضا (عليه السلام) في مدينة مشهد المقدسة، واراد محمد صديق حيدر الذهاب معهم، حينها اخذ الموافقة من والده للسفر معهم، وصلوا إلى الحرم الطاهر، وقف حيدر وبجواره محمد لأداء صلاة الظهر، أتم محمد ركعتين وانهى الصلاة بينما اتم حيدر أربع ركعات.

التفت محمد وقال لحيدر: لماذا تصلي أربع ركعات بينما علينا ان نصلي ركعتين فقط؟ قال له حيدر: عندما أزيد في عدد الركعات ربما احصل على ثواب أكثر، كان والد حيدر بجوارهم، حينها قال: عزيزي حيدر علينا ان نعمل بما قاله الله تبارك وتعالى في محكم كتابه الكريم ((وإذا ضربتم في الأرض فليس عليكم جناح أن تقصروا من الصلاة إن خفتم أن يفتنكم الذين كفروا))، فهو يعلم بمصلحتنا وهو من يوجهنا وعلينا ان نطيعه بما يأمرنا به

مغامرات زيدون
سيناريو: مصطفى عادل الحداد
رسوم : عباس راضي

الجوُّ لطيفٌ جداً.
إنَّه الربيعُ يا صديقي.

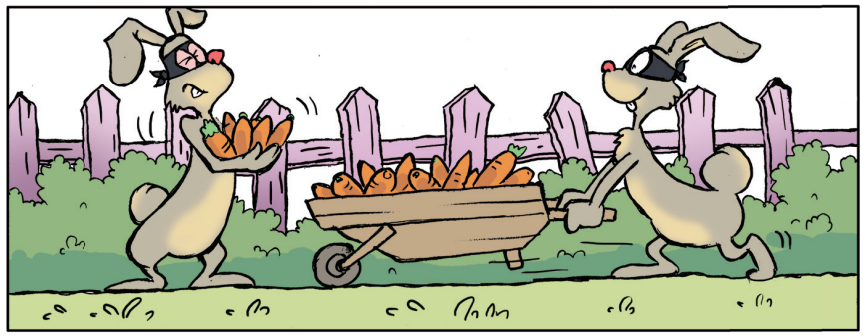

إنهما يسرقانِ جزرَ جارنا، يجبُ أن نمنعهم.

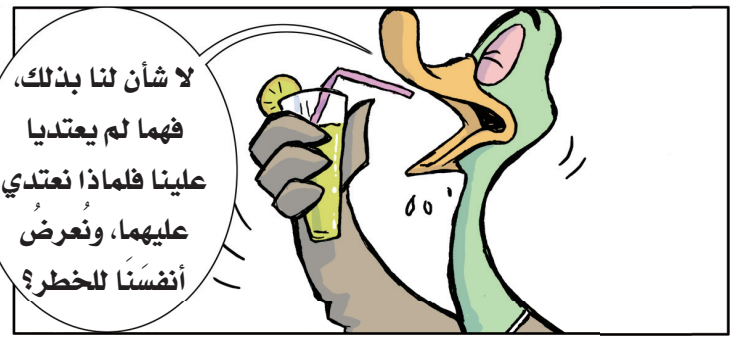
لا شأن لنا بذلك، فهما لم يعتديا علينا فلماذا نعتدي عليهما، ونُعرضُ أنفسَنا للخطر؟

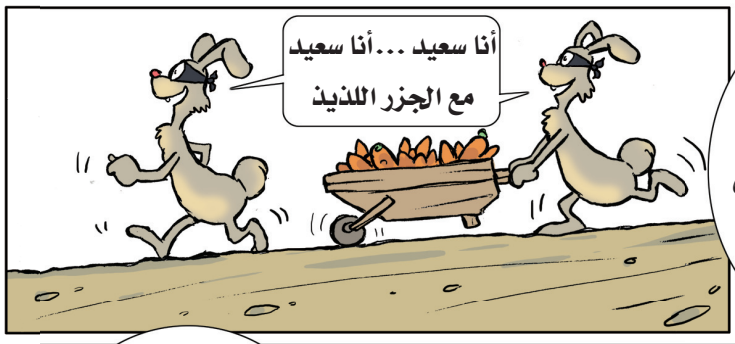
أنا سعيد ...أنا سعيد مع الجزر اللذيذ

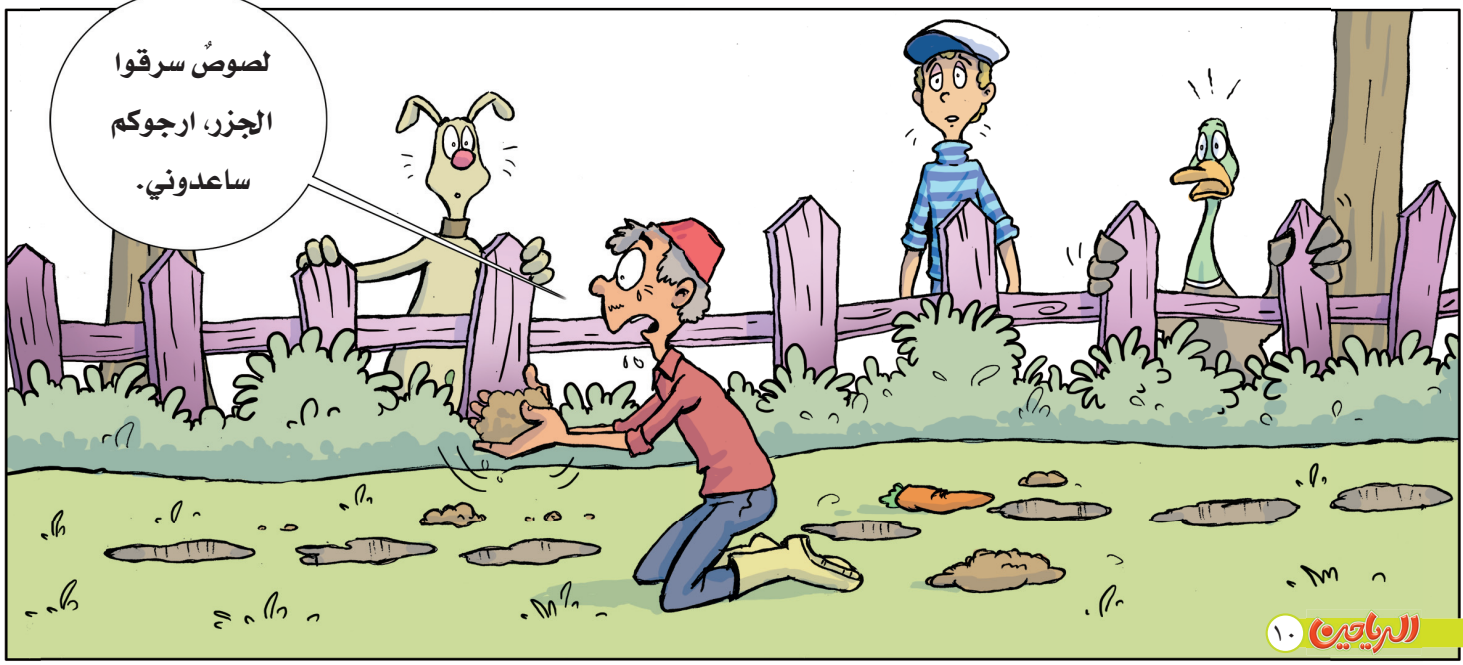
لصوصٌ سرقوا الجزر، ارجوكم ساعدوني.

كيف سمحتما لهما بسرقة الجزر.
ألم تقل، لا تتدخل بما لا يعنيك.
ليس هذا المعنى مقصوداً، هيا بنا لنلحق بهما.
توقفا، أيها السارقان، لن ادعكما تهربان أبداً.
لقد كُشفَ أمرنا.
علينا الهرب إذن.
اشكركم كثيراً على مساعدتكم أياي فلولاكم لما عاد الجزر لي، فأنا رجلٌ كبيرُ السِّن ولا أستطيع اللحاق بهما.
هذا من واجبنا أيها العم العزيز، فحقُّ الجارِ على الجار.

حفظ الأغذية
Food preservation

إعداد : علاء سعدون

من المعلوم أن معظم الأغذية النباتية والحيوانية من الممكن أن تفسد وتتعفن وتصبح غير صالحة للأكل بعد مدة من قطف النبات أو ذبح الحيوان، ولهذا فقد وجد الإنسان عدة طرق وأساليب لحفظ الطعام وتخزينه لعدة أيام أو لموسم كامل، أو عرضه للبيع في المتاجر والأسواق.. وطرق حفظ الغذاء هي:

التجفيف

ويعني اخراج الرطوبة والسوائل من الطعام، ويتم التجفيف بعدة أساليب، منها: تعريض الغذاء للهواء، أو نشره تحت أشعة الشمس، أو بواسطة أجهزة خاصة، ومن الأغذية التي يمكن تجفيفها: الحليب والزبيب والشوفان والتوابل وحتى اللحوم.

التبريد أو التجميد

هي أحد الطرق الحديثة والفعالة، جاءت مع اختراع الثلاجة والمجمدة، حيث بتبريد أو تجميد الغذاء يمنع نمو البكتيريا التي تحتاج إلى جو معتدل ودافئ لتنمو، وكلما كانت البرودة أعلى كانت مدة الحفظ أطول.

التعليب

ومعناه وضع الطعام في علب مغلقة ومنع دخول الهواء لها، مع رفع نسبة الملح داخل العلبة لمنع نمو البكتيريا، وبهذا يمكن حفظ الطعام لسنوات.

التمليح والتخليل

التمليح يعني وضع الطعام في كميات كبيرة من الملح مع الماء، والتخليل هو وضع الأطعمة في مادة الخل، وكذلك يمكن وضع الفواكه في السكر لحفظها على شكل (المربى).

إعداد: سجاد الحلو

الآلة الحاسبة
Calculator

بليز باسكال
١٦٤٢ م

تستمر بعض الاختراعات القديمة بخدمة الناس الى يومنا هذا، فلولا اختراع الالة الحاسبة لكنا نستغرق الكثير من الوقت في اجراء العمليات الحسابية المعقدة، وصاحب هذا الانجاز الكبير هو بليز باسكال، نشأ مع والده الذي كان عالماً في مجال الرياضيات ويعمل في جمع الضرائب.

أراد مساعدة والده بعد ان كان يشاهده يستغرق وقتاً طويلاً في حساب الضرائب وهذا الامر يرهقه كثيراً، وكان في شبابه لم يتجاوز العشرين من عمره، حينها فكر كثيراً وعمل على صنع الآلة الحاسبة من خلال استخدام مجموعة من الادوات منها الدبابيس التي تقوم بالضغط على الارقام، وبعد فترة تمكن من صنعها بشكل جيد وأطلق عليها اسم باسكال وصار يطور فيها شيئاً فشيئاً وكان ذلك الاختراع في سنة ١٦٤٢م.

قصة : مصطفى عادل الحداد
رسوم :زاهد المرشدي

ثعلوب والحيوانات

في الغابةِ الجميلةِ كانت الحيواناتُ تعيشُ حزينة بسببِ الثَّعلب (ثعلوب) الذي يتعرضُ لصغارِها ويحاولُ سرقتَها، ولهذا كانت الحيواناتُ لا تُحبُّ (ثعلوب) وتتمنى أن تتخلصَ منهُ ومن شره، وفي صباحِ أحدِ الأيام حاولَ (ثعلوب) تسلقَ إحدى الأشجارِ لسرقةِ أفراخِ الحمامةِ لكنَّهُ سقطَ على الأرضِ

وكُسرَت قدمهُ وصارَ يصرخُ قائلاً: آه قدمي ... قدمي تؤلمني، وفي هذه الأثناء مرَّ بجانبه (أرنوب) سألهُ قائلاً: ما بكَ يا ثعلوب، فقالَ لهُ: لقد كُسرَت قدمي، فأجابهُ (أرنوب): تستحقُ ذلكَ، وراحَ يضحكُ عالياً، فحزن (ثعلوب) كثيراً وأخذ يئنُ وهو يقول: آه ... أنا لا أحتمل هذا الألم الشديد، أرجوكم ساعدوني، وحينَ سَمعت الحيواناتُ الخبر فَرحت كثيراً وصارَ الجميعُ يقول: هذا ما كُنَا نتمناهُ منذُ زمنٍ بعيد، لكن حينَ وصلَ الخبرُ إلى ملكِ الغابةِ أمر باجتماعِ الحيواناتِ عندَ عرينه، وفعلاً حضرت الحيواناتُ ووقفَ الأسدُ على تلٍّ وقالَ: هل شعرتهم مرة بالألم؟ فظهرَ الاستغراب على وجوه الحيوانات، ثم قالَ الأسدُ: ما شعوركم وأنتُم عاجزون عن تحملِ الألمِ والتّخلصِ منه؟ فكرتُ بأني لو كنتُ بمكانِ (ثعلوب) فكيفَ يكونُ حالي يا تُرى، حينَها قالَ الجميعُ: حقاً شعور مؤلم، وعندَما شعرت الحيواناتُ بالذنبِ تُجاه (ثعلوب)، سارت نحوَ بيته لتقديم المساعدة له، فبعضهم حملَ الدَّواءَ لهُ وبعضهم حملَ الطَّعامَ لهُ وبعضهم حملَ الزُّهورَ له، واستقبلهم (ثعلوب) بابتسامةٍ عريضةٍ وشكرهم على مساعدتهم أياه، ومنذُ ذلك الوقت أصبح (ثعلوب) صديقاً وفياً وصالحاً لجميع الحيوانات.

هرهور
القط الشاكس

سيناريو: علي البدري
رسوم: زيد عبد الجليل

وسأكلف مجموعة منكم بتقليم أظافري؛ لأنها أظافر ملكية
ومن يتخلف منكم عن اداء واجبه سأعاقبه عقاباً شديداً لا رحمة فيه
!
ووووووه..
أريد حاكماً يخدمهم ويقضي حوائجهم لا حاكماً يخدمونه .
إنهم اصدقاؤك ورفاقك في الغابة وليسوا عبيداً عندك
لا تسمحوا لأحد أن يستعبدكم حتى وان كان ملكاً ، قفوا بوجهه وقولوا له
(لا تظلم)
وأنا سأجد من يخدمكم في إدارة الغابة بعدي فالحاكم هو الخادم الكبير.

إعداد : سجاد الحلو

طائر النوء الغطاس

يعتبر طائر النوء الغطاس من الطيور الصغيرة الحجم، وهو بحري حيث يتواجد دائماً قرب المياه، ويتميز بمقدرته العالية على الغطس في المياه من أجل البحث عن طعامه المكون من الأسماك والحبار والقشريات مثل قريدس البحر.

هل تعلم؟

يستخدم طائر النوء الغطاس جناحيه كمجاديف داخل الماء.

قرد الململة

يعتبر قرد الململة من القرود الشجرية، ويتواجد في جزيرة بورنيو، ويتميز بمقدرته العالية على السباحة في المياه وذلك بمساعدة قدميه الشبيهتين نوعاً ما بقدمي البط، لونه أحمر مائل إلى البني، ويعتمد في غذائه على الخضار والفواكه والحشرات.

هل تعلم؟

ان قرد الململة يمتلك أكبر أنف في عالم القرود، حيث يصل طوله إلى أكثر من ١٠ سم.

الدجاج السلكي

يعرف بعدة اسماء منها الدجاج الحريري أو الحرير الصيني، وذلك بسبب ريشه الرقيق الذي يشبه الحرير، وهو من الانواع الاليفة جداً حيث يربى في المنازل، ويعتبر من أغلى أنواع الدجاج في العالم، ويتميز بامتلاكه خمسة أصابع في كل قدم.

هل تعلم؟

ان لون ريش وجلد الديك السلكي أسود بالإضافة الى لحمه وعظمه أيضاً.

السنجاب الطائر

يعيش السنجاب الطائر غالباً على الأشجار وهو من القوارض، ويمتلك ذيلاً كبيراً يساعده في التوازن، وينشط في الليل، ويختبئ بعيداً عن عيون المفترسين، ولديه عينان واسعتان، يعتمد في غذائه على الفواكه والبذور والحشرات.

هل تعلم؟

ان السنجاب الطائر يطير لمسافات كبيرة بين الأشجار من خلال الانزلاق عليها.

دبور كوكو

يعد دبور كوكو واحداً من الحشرات، ولكنه ليس من فصيلة النحل ولا من النمل وانما ينتمي الى رتبة غشائيات الاجنحة أي ذات الاجنحة الرقيقة، ويتغذى على الآفات الحشرية التي تؤذي المحاصيل الزراعية، ويتميز بألوانه الزاهية.

هل تعلم؟

يقوم دبور كوكو بوضع بيوضه في عش نوع آخر من الدبابير وحين تفقس البيوض تقوم بالتهام بيوض الدبور الاخر.

سمك نطاط الطين

ينتمي سمك نطاط الطين الى مجموعة البرمائيات، حيث يعيش في الطين وفي الماء أيضاً، ويتواجد في المحيط الهادئ وساحل المحيط الأطلسي بأفريقيا، يمتلك جلداً قوياً يشبه الدرع يستطيع من خلاله التحرك والقفز على اليابسة، يتغذى على الأسماك الأصغر منه، ويتميز بقدرته على حفر أنفاق عميقة في الرواسب الطينية.

هل تعلم؟

عندما يبقى سمك نطاط الطين في الحفرة فإنه يحتفظ بفقاعات الهواء على جسده ليستخدمها في التنفس عند قلة الأوكسجين.

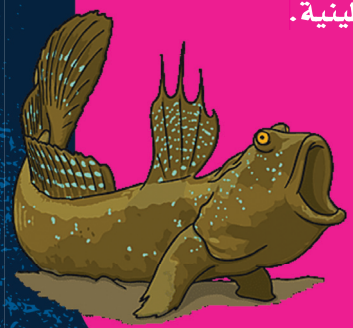

احسب معنا

متى أذهبُ إلى المدرسة؟

إعداد : مصطفى عادل الحداد

رسوم : علي رستم

كثيراً ما كنتُ أسمعُ أحاديث إخواني عن المدرسة، كيف يقضون وقتهم مع الأصدقاء بممارسة بعض الألعاب الجميلة، مما يُزيدُ اشتياقي بالذهاب لها، وفي يومٍ من الأيامِ ذهبتُ برفقة أخي الكبير إلى السّوق ليشتري بعض المستلزمات المدرسية الخاصة به، وحين وصلنَا إلى السوق اشترى أخي خمسة دفاتر في كل دفتر ثمان وستون

صفحة، وكان سعر الدفتر الواحدألفاً وخمس مائة دينار، واشترى مجموعةً من ورقِ التَّجليد بثلاثة آلاف دينار، وعندَما كنتُ أتنقل معه من مكتبة إلى أخرى أُشاهدُ علامات الفرح والسرور مرسومةً على وجههِ فسألته قائلاً: لماذا تُحبُّ المدرسة ؟ وبابتسامة قال أخي: في المدرسة نمرحُ

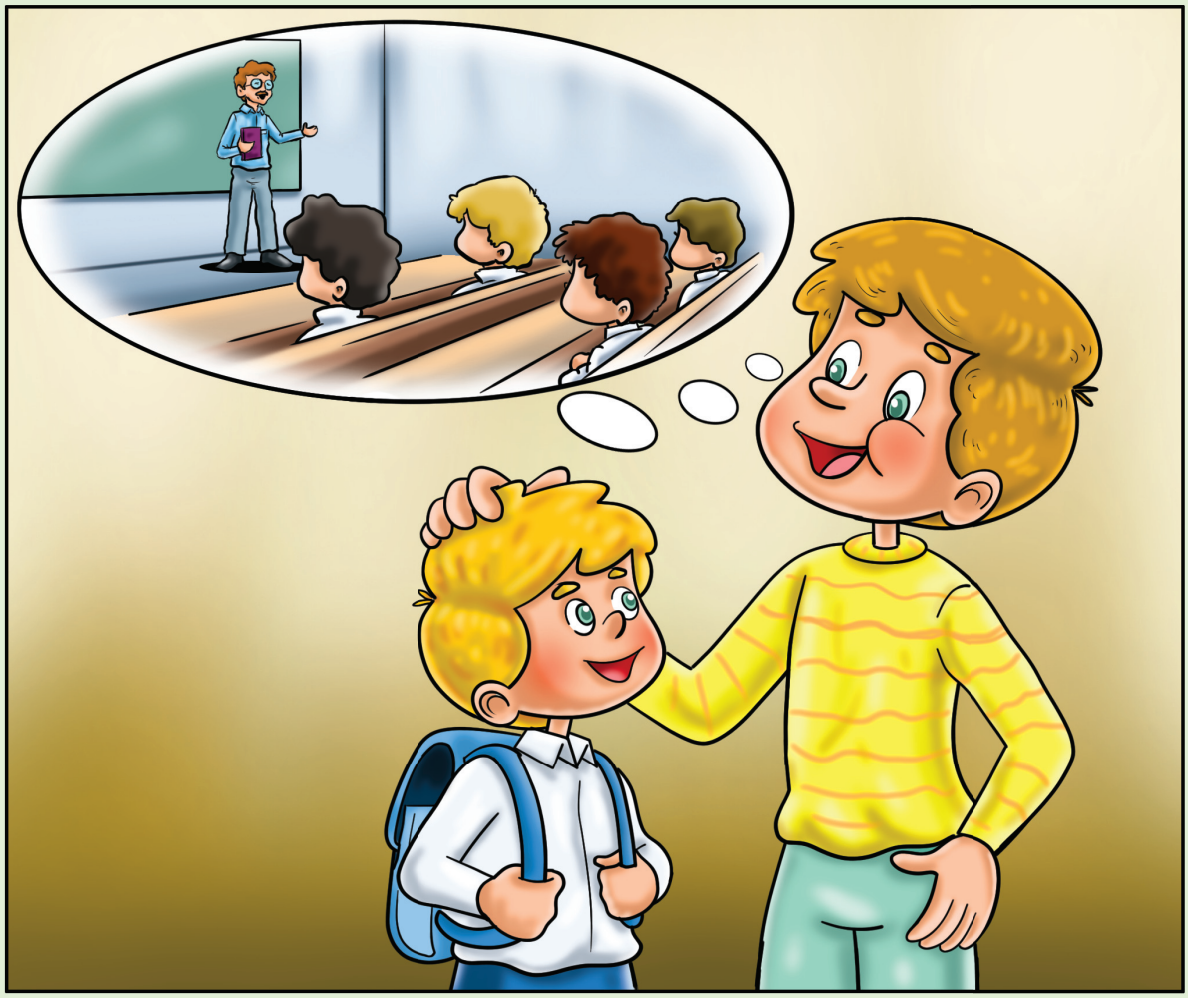

ونلعبُ ونتعرفُ على اصدقاء جدد، فقلت له: هذا أجملُ ما في المدرسة، فقال أخي: لا، بل يوجدُ أجمل من هذا، ففيها نتعلمُ القراءةَ والكتابةَ والحسابَ والعلوم، وكذلك تُعلّمُنا النَّظامَ والتَّرتيبَ وحبَّ العمل والتعاون، وفيها أيضاً نُمارسُ الرياضة، فالعقل السليم في الجسم السليم، فقلتُ بشوقٍ: متى أذهبُ إلى المدرسة؟ فمسحَ أخي على رأسي وقال: عندَما يكون عمرك مناسباً.

كم صفحة في جميع الدفاتر

.....

ما المبلغ الكلي لجميع الدفاتر

.....

ما عدد أوراق التجليد، إذا كان سعر الورقة الواحدة بمئتي وخمسين دينار

.....

اعداد: علاء سعدون

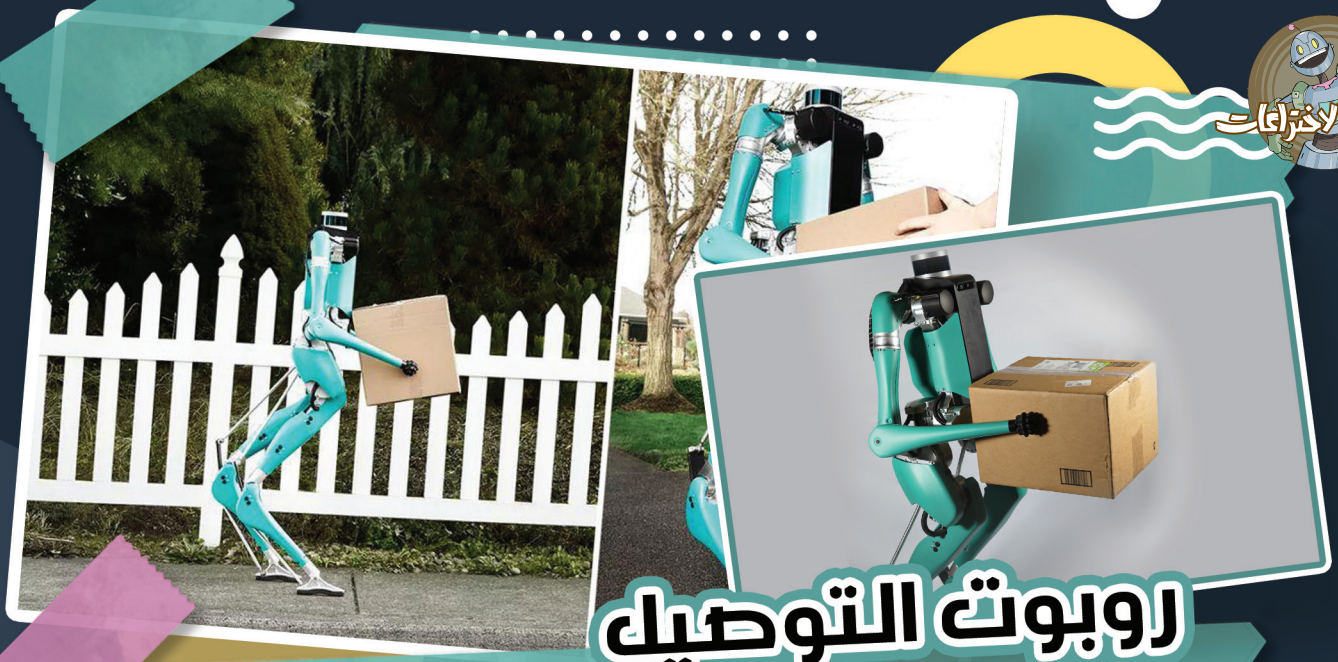

روبوت التوصيل

هذا الاختراع عبارة عن روبوت آلي يسمى (CASSIE)، اقدامه كأقدام النعام، مبرمج للسير وقطع مسافات طويلة، لديه القدرة على تخطي العقبات في الشوارع، وصعود السلالم، ولهذا فقد تم اختراعه ليقوم بمهمة توصيل المنتجات للأشخاص، بمجرد تحديد الوجهة، سيصل الروبوت إلى هناك في وقت قياسي.

الأقفال الذكية

اصبح هناك العديد من الأجهزة والأدوات التي تعمل عن بعد من خلال الهاتف الذكي، بواسطة الإنترنت أو اشعة (الواي فاي والبلوتوث) وغيرها، ومن هذه الأدوات أقفال تقنية يمكن تركيبها على الأبواب والتحكم بها من خلال الموبايل، أو بمجرد اقتراب الموبايل المخصص منها، دون الحاجة للمفاتيح.

الطبـاخ
cook

اعداد: سجاد الحلو

يعمل مجموعة من الاشخاص في مجال تقديم الطعام بمختلف اصنافه اللذيذة والشهية، ونجدهم يملكون المهارات الكبيرة والمعلومات الكافية في كيفية اعداد الاكلات الشرقية والغربية، واختراع بعض الاكلات الجديدة التي تأخذ صداها في المجتمع.

والذي يمتهن هذه المهنة يسمى الطباخ أو الطاهي، وهو يمارس الطبخ في مختلف الأماكن لذا نجده في الفنادق والمطاعم والاكشاك المتنقلة، ويقوم الطباخ بالإشراف على شراء المواد الغذائية وتخزينها ومن ثم تقديم الاطعمة حسب القائمة المخصصة.

للطباخ العديد من الادوات التي يستخدمها في عمله، من ابرزها:

المقلاة

أداة تستخدم في قلي الطعام بمختلف اصنافه.

القِدر

وهو اناء يستخدم للطبخ.

السكين

أداة تستخدم لتقطيع الخضروات واللحوم.

اعداد: سجاد الحلو

الروبيان
SHRIMP

سمي الروبيان بعدة أسماء مثل الجمبري أو القمرون والقريدس أيضاً، وهو حيوان صغير الحجم لافقاري أي انه لا يحتوي على عمود فقري، ويمتلك جسماً خارجياً من القشور القوية، ولديه عشر أرجل، يتواجد في معظم دول العالم، ويعيش في الجزء السفلي من المياه المالحة والعذبة.

يتكيف الروبيان مع التغيرات التي تحدث في المياه ويتواجد ضمن مجموعات كبيرة، ويصل عمره حتى الست سنوات، ويعتمد في غذائه بشكل أساسي على الطحالب والنباتات والأسماك الصغيرة، ومن غرائب الروبيان ان انثاه تستطيع وضع مليون بيضة تقريباً تفقس بعد اسابيع، وتصل انواع الروبيان حول العالم إلى حوالي ألفي نوع.

أصدقائي الرياحين تعالوا معي لنتعرف على بعض أنواع الروبيان:

١ الجمبري الهندي

يعتبر هذا النوع من أشهر الأنواع في العالم، ويتواجد في المياه الدافئة من سواحل الخليج العربي وجنوب إفريقيا والهند، ويتميز بلونه الرمادي الذي سرعان ما يتحول إلى اللون الوردي بمجرد طهيه على النار.

٢ جمبري الأحمر

تأتي شهرة الجمبري الاحمر بعد الجمبري الهندي ولكنه يباع بسعر أغلى، ويعيش في المياه الباردة، ويعرف بمذاقه الطيب للغاية.

٣ روبيان النمر العملاق

يعرف بعدة أسماء منها النمر الآسيوي أو النمر الأسود، وهو كبير الحجم حيث يبلغ طوله حوالي ٣٣سم ويصل وزنه حتى ٣٠٠ غرام، يتم تربيته في مختلف انحاء العالم من أجل بيعه بأسعار جيدة.

قصة : مصطفى عادل الحداد
رسوم : زاهد المرشدي

قصص علمية

سأصنع غواصة جميلة

يحب محمد غواصة المياه كثيراً ويستمتع دوماً بمشاهدتها عبر مواقع الانترنت، وفي يوم من الأيام أحب أن يصنع غواصة صغيرة خاصة به، لكن عليه ان يتعرف أولاً على كيفية عمل الغواصة ولهذا ذهب إلى والده وسأله قائلاً : كيف تهبط وتصعد الغواصة في المياه، فقال والده : الغواصة من أفضل الاختراعات البشرية وهي تعمل وفق قاعدة علمية رائعة، ثم ذهب وأحضر حوضاً مملوءاً بالماء وعلبة زجاجية

فارغة وأخرى مملوءةً بالماء، وقام بوضع الزجاجة الفارغة في الحوض وقال محدثاً (محمد): ماذا تلاحظ يا بني، فقال محمد: أن الزجاجة الفارغة عندما وضعتها في الحوض طفت، فأجابه والده: أجل هذا صحيح، ثم حمل الزجاجة المملوءة بالماء ووضعها في الحوض وقال: أما الآن، أين الزجاجة، فردَّ محمد مبتسماً: لقد غطست في الماء يا أبي، فقال والده: بهذا الشكل تعمل الغواصة فهي تستخدم خزانات للماء والهواء تسمى (خزانات موازنة) للغوص تملأ الخزانات بالماء، و للطفو تمتلأ الخزانات بالهواء المضغوط، ففرح محمد وشكر والده وقال: إذن سأصنع غواصة جميلة.

مغامرات سلمان
فكرة: مصطفى عادل الحداد
رسوم: عباس راضي

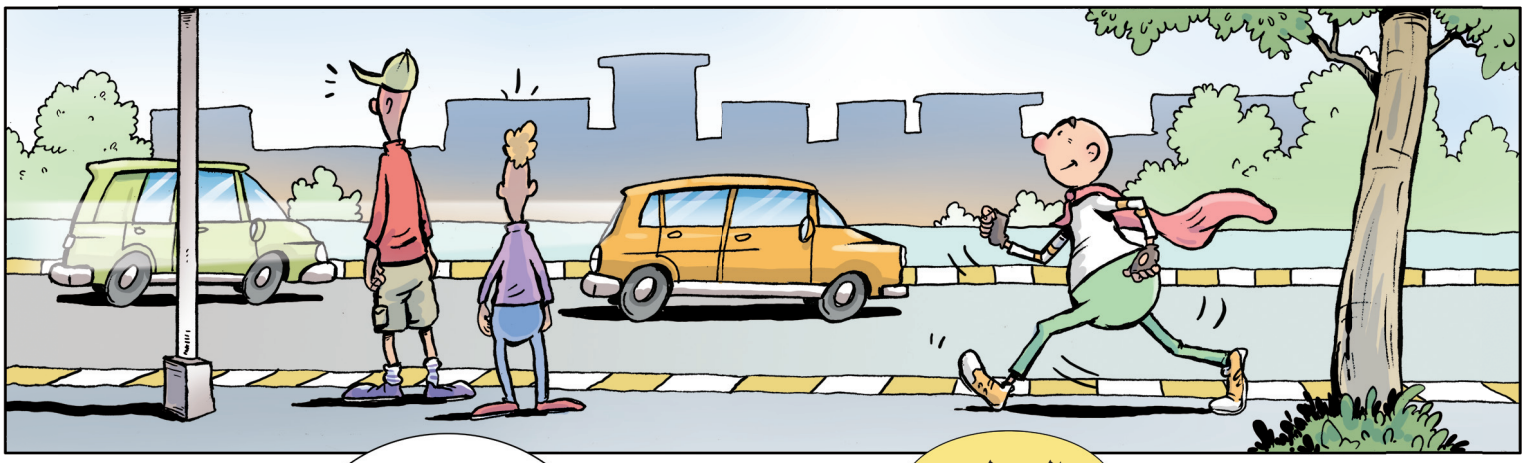

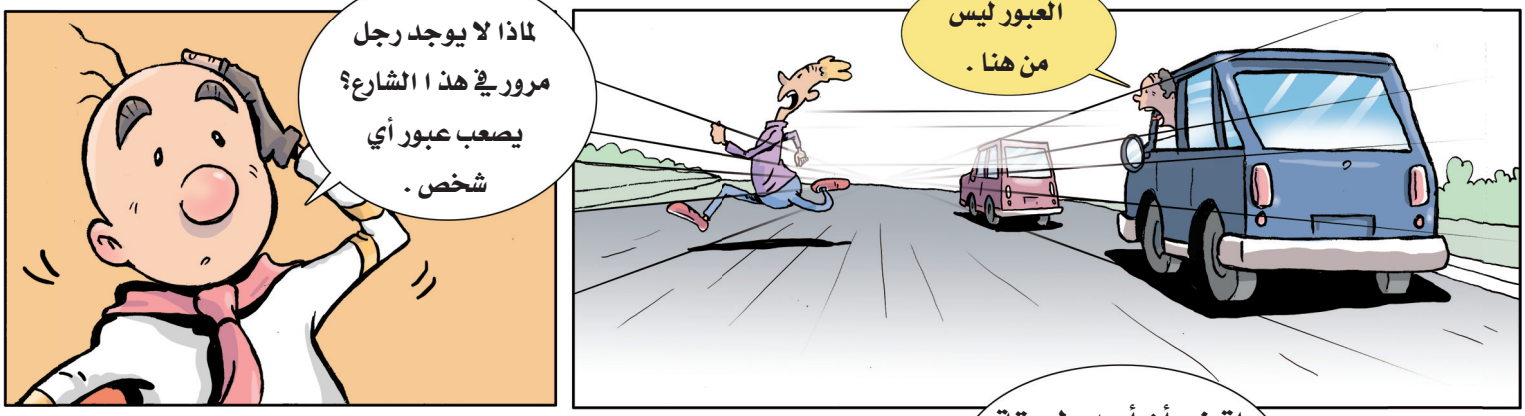
العبور ليس من هنا .
لماذا لا يوجد رجل مرور في هذ ا الشارع؟ يصعب عبور أي شخص .

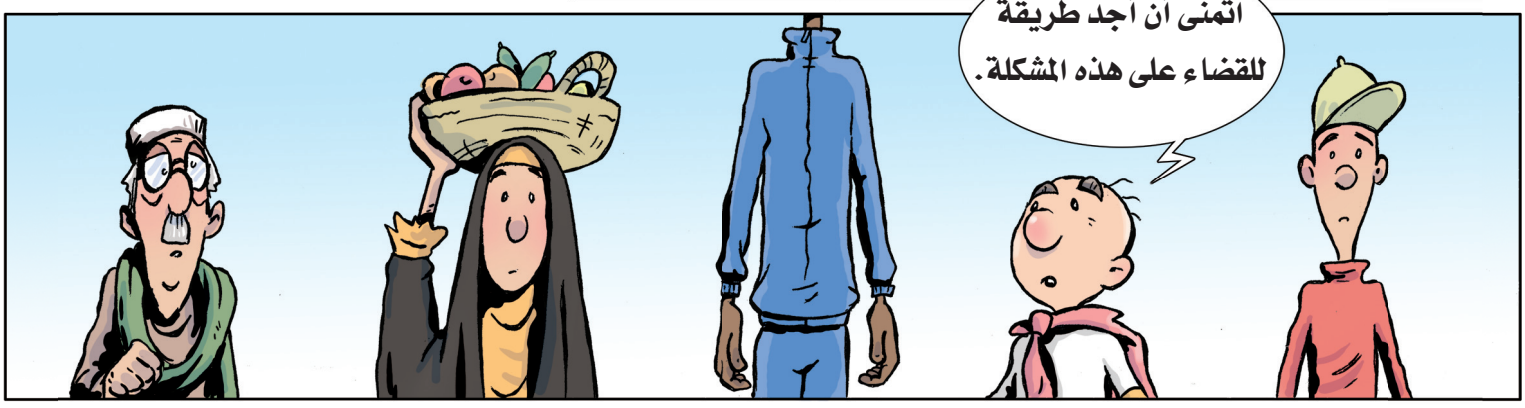
اتمنى أن أجد طريقة للقضاء على هذه المشكلة.

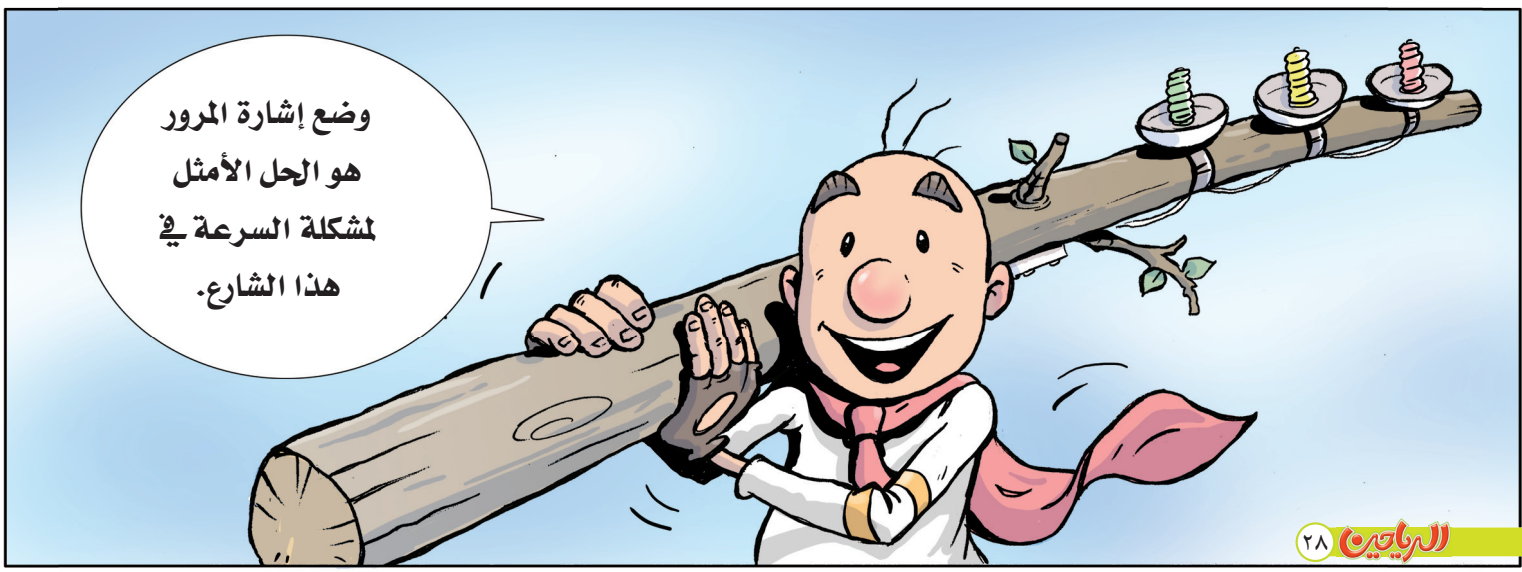
وضع إشارة المرور هو الحل الأمثل لمشكلة السرعة في هذا الشارع.

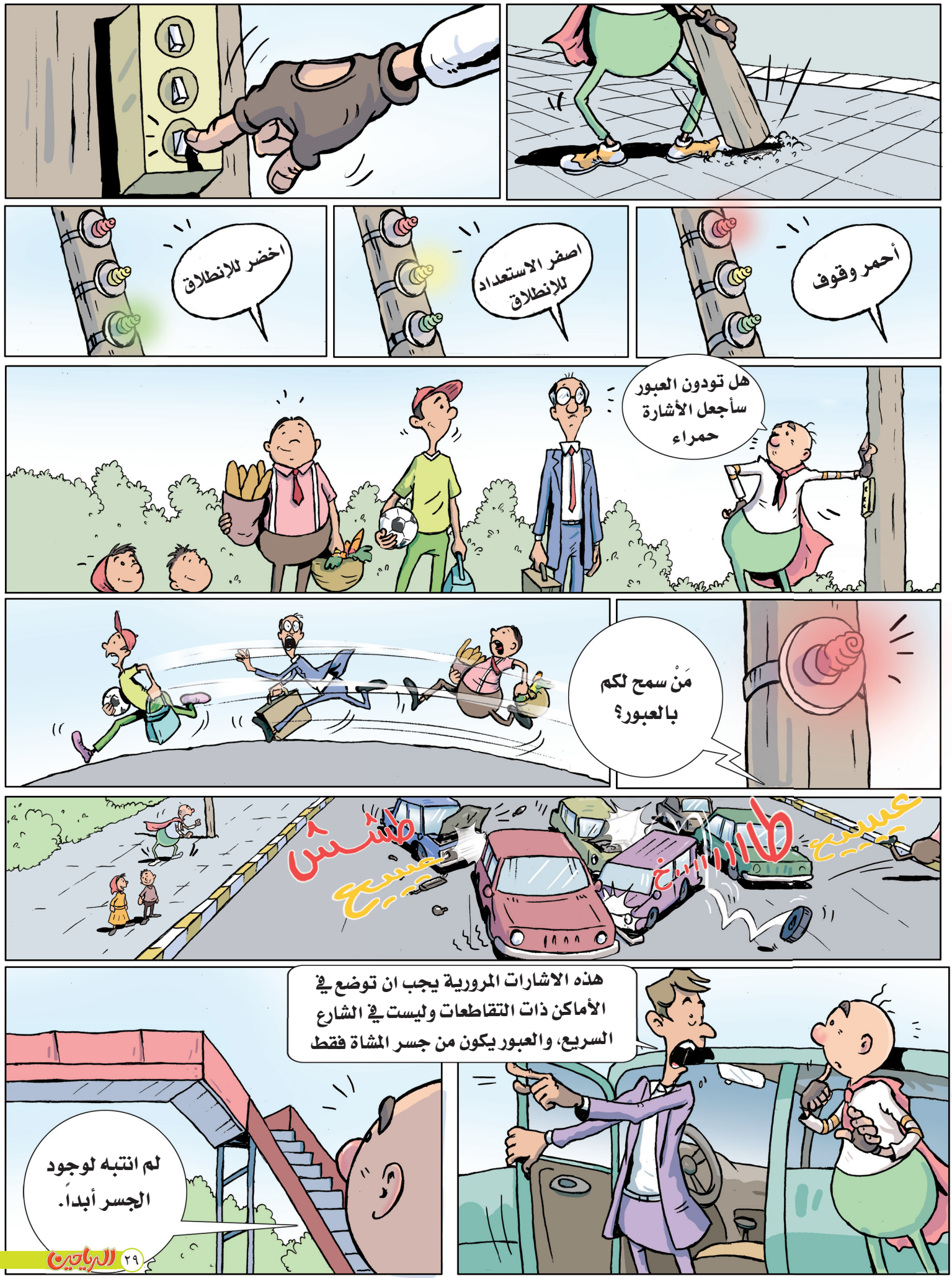
أحمر وقوف
اصفر الاستعداد للإنطلاق
اخضر للإنطلاق
هل تودون العبور سأجعل الأشارة حمراء
مَنْ سمح لكم بالعبور؟
عييييع
طاااااخ
طشش
عييييع
هذه الاشارات المرورية يجب ان توضع في الأماكن ذات التقاطعات وليست في الشارع السريع، والعبور يكون من جسر المشاة فقط
لم انتبه لوجود الجسر أبداً.

الساقي

قصة: علاء سعدون
رسوم: زاهد المرشدي

طلب الجد حبيب من أحد أحفاده أن يجلب له بعض الماء ليشرب، أخذ الكأس من يد حفيده وشكره على ذلك، ثم قال بسم الله الرحمن الرحيم وبدأ بشرب الماء على ثلاث دفعات، في المرة الأولى شرب القليل من الماء وقال: الحمد لله، ثم شرب الثانية وقال: السلام عليك يا أبا عبد الله الحسين، ثم شرب الثالثة وقال: رحمك الله يا

تحسين، وعندما انتهى من الشرب استغرب حفيده وسأله: من هو تحسين الذي ذكرته عندما شربت الماء يا جدي؟

اجلس الجد حبيب حفيده في حجره وقال له: إن (تحسين) يا عزيزي هو مقاتل شاب من مدينة بغداد، كان معنا ضمن صفوف الحشد الشعبي، وكنا نقاتل في منطقة جبال مكحول، وهي منطقة جبلية مليئة بالدواعش آنذاك، عندما دخلنا إليها حدثت معركة كبيرة بيننا وبين الدواعش وتمت محاصرتنا من قبل القناصين، وبقينا نقاوم لوقت طويل، حتى نفد منّا الماء، وأصابنا العطش، وهنا برز شاب شجاع، اسمه تحسين، تطوع لجلب الماء، رغم خطورة الأمر، بدأ بالزحف نحو مجموعة أخرى من الحشد على مقربة منّا، كنا نسمع رمي الدواعش عليه وهو يزحف ويزحف حتى غاب عن أنظارنا. بقينا على هذا الحال حتى طلوع الفجر، وكدنا نموت من شدة العطش، وإذا بتحسين قد ظهر مرة أخرى، يحتضن قنينة ماء كبيرة، لكنه لم يزحف هذه المرة، بل تقدم نحونا شامخًا، غير خائف من رصاص الدواعش، أسوة بالساقي أبي الفضل العباس (عليه السلام) عندما ذهب ليجلب الماء لعيال الحسين (عليه السلام)، نزع تحسين درعه ووضعه حول قنينة الماء كي لا يصيبها الرصاص وتقدم نحونا، ونحن نحاول تشتيت العدو عنه برمي كثيف، لكنه أصيب مرة تلو الأخرى، وملأ الرصاص جسده، إلا أنه قاوم حتى أوصل الماء الينا، ثم سقط شهيدًا بالقرب منّا.. هذا هو تحسين الساقي، ولهذا كنت اذكره عند شرب الماء؛ لأنه ضحى بنفسه من أجل أن يسقينا.

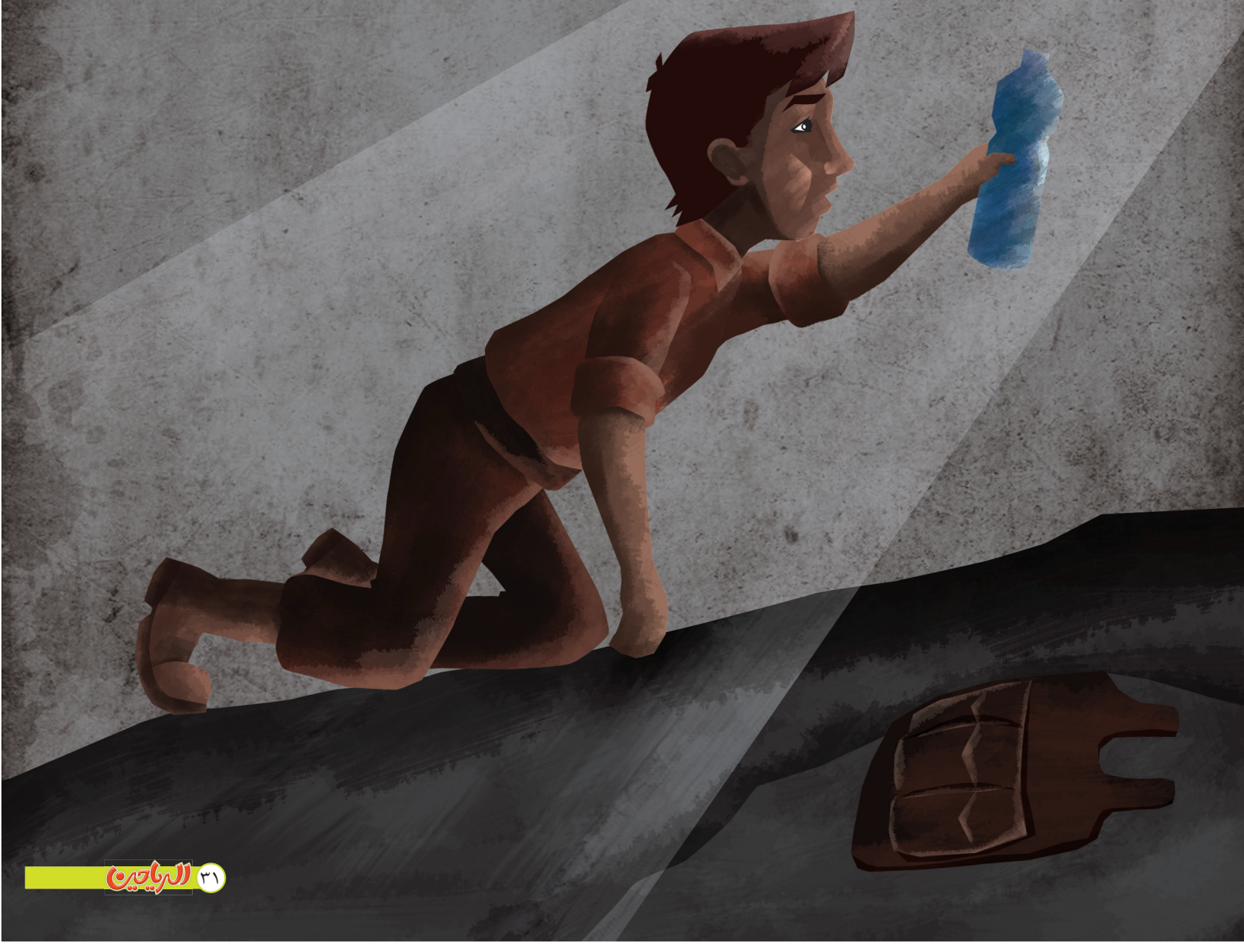

اعداد: مصطفى عادل الحداد

البصل
onions

يُعدُّ البصل من أقدم الخضروات التي عرفها الإنسانُ والتي تُزرعُ في أغلب بلدان العالم لاستخداماته الكثيرة في مجال الطبخ، كما يؤكل البصلُ كوجبات خفيفة في بعض البلدان، ويظهرُ على عدة أنواع منها البصل الأصفر الحلو والأبيض اللذان يستخدمانِ للقلي في أطباق اللحوم والحساء، والبصل الأحمر والأخضر اللذان يستخدمانِ عادة للأكل، ويمتازُ البصلُ باحتوائه على العديد من الفوائدَ الصحية التي تُسهمُ في تعزيز صحة الإنسان، منها:

١ يقوي جهازَ المناعة في الجسم مما يُساعدُ في القضاء على الفيروسات والجراثيم.

٢ يُحسنُ من صحة الجلد والشَّعر بسبب احتوائه على فيتامين (ج) الذي يُعززُ مادة الكولاجين الموجودة في الجلد.

٣ يُساعدُ في خفض نسبة الدُّهون في الدَّم وبالتالي يحدُّ من الإصابة بأمراض القلب والأوعية الدَّموية.

٤ يعملُ على تنظيم مستوى السُّكر بالدَّم، ولهذا يُنصحُ الأطباءُ بتناول البصل لمرضى السكري.

٥ يُساعدُ على الحماية من التَّجاعيد التي تُصيبُ البشرةَ وكذلك يعملُ على ترطيبها لاحتوائه على فيتامين سي.

واليوم سوفَ نتعرفُ على طريقة زراعته في المنزل

طريقة الزراعة

١

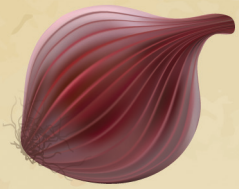

نُحضرُ ثمرةً من ثمارِ البصل ويفضلُ أن تكونَ من البصلِ الأحمر لأنه من أفضلِ الأنواعِ لزراعتهِ في المنزل، لكن بشرط أن يكونَ الجزء السفلي لثمرةِ البصلِ يحتوى على عددٍ من الشعيراتِ الجافةِ لتُحفزَ النمو.

٢

نُحضرُ علبةً زجاجيةً مملوءةً بالماءِ ثمَّ نضعُ ثمرةَ البصل فوقَها لينغمسَ الجزء السفلي منها في الماءِ فقط،

ونحرصُ على تغييرِ الماءِ في الزجاجةِ بشكلٍ يومي.

٣

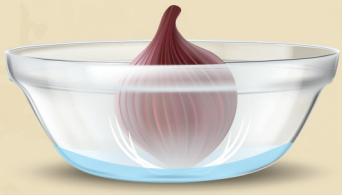

بعدَ مرورِ أسبوع أو أكثر سنُلاحظُ الجذورَ بدأت بالظهورِ على ثمرةِ البصل وكذلك الفروع الخضراء بدأت تنمو وترتفعُ إلى الأعلى قليلاً.

٤

حينَها نقومُ بزراعتها في أصيصٍ مليء بالسَّمادِ النَّباتي

ونضعه في مكانٍ يصلُ إليه ضوءُ الشَّمس ونحرصُ على سقايتها باستمرار.

أبدع الله سبحانه وتعالى في خلق الطبيعة الخلابة من الجزر الجميلة والغابات الغريبة، ونحن نتجول مع المستكشف الصغير ليعرفنا على جمالها وتفاصيلها.

اعداد: سجاد الحلو

جزيرة أواهو

انطلق المستكشف الصغير نحو الولايات المتحدة وبالتحديد الى جزيرة اواهو وهي أكبر الجزر الواقعة في ولاية هاواي وتعتبر من أجمل الجزر المصنفة عالمياً، وتتميز بمناخها الرائع المعتدل في الصيف كونها تقع في منطقة مرتفعة ذات مناطق خضراء جميلة، تنتشر بالجزيرة مراعي الماعز والابقار، وتضم العديد من الاشجار المثمرة كأشجار الموز وجوز الهند والرمان والتوت والأناناس بكثرة، ولتعدد صفاتها المميزة أصبحت وجهة سياحية مهمة اضافة الى أنها مكان مهم لتصوير الافلام الشهيرة فيها.

غابات فالديفيان

وفي صباح اليوم التالي توجه المستكشف الصغير الى غابات فالديفيان والتي تعتبر من أكبر الغابات المطيرة في العالم حيث تبلغ مساحتها حوالي ١٠٠ كيلومتر وتمتد من دولة تشيلي الى الارجنتين، وعادة تكون درجة حرارتها متوسطة بسبب الامطار الغزيرة فيها، وتضم مجموعة من أشجار الخيزران والصنوبريات، وتتميز باحتوائها على مجموعة من الأنهار الجليدية.

إعداد: مصطفى عادل الحداد
رسوم: عباس راضي

الإمامُ والعمل

كان الإمامُ الكاظم (عليه السلام) يُحبُّ العملَ ويُشجعُ النَّاسَ على ذلك لأن العمل يحفظُ كرامةَ الإنسان ويُبعدُ عن ذلِّ السؤال وطلب الحاجة من الآخرين، وكان للإمام (عليه السلام) أرض يزرعُها ويعملُ فيها، وذاتَ يومٍ عندما كان يحرثُ الأرضَ مرَّ به أحدُ أصحابه وكان اسمهُ (علي) فشاهد الإمام (عليه السلام) منشغلاً بالعملِ والعرقُ يتصبَّبُ منه، فنظرَ نحوَهُ باستغراب وقالَ: جُعلتُ فداكَ أين الرجال؟ أليس هناك مَنْ يقومُ بالعملِ عنكَ؟ فاجابه الإمام (عليه السلام) وهو يمسحُ العرقَ من جبينه: يا (علي) قد عَملَ باليد مَنْ هو خيرٌ مني ومن أبي، فسألَ (علي): مَنْ هو؟ فقال الإمامُ (عليه السلام): رسول اللّه (صلى اللّه عليه وآله وسلم) وأمير المؤمنين (عليه السلام) وآبائي كلّهم كانوا قد عملوا بأيديهم، وهو مِن عَملِ النبيينَ والمرسلينَ و الأوصياء والصالحين.

كلمة السر

اشطب الكلمات
بعد ان تبحث عنها داخل المربعات حتى
تستطيع معرفة كلمة السر

ك	ش	ا	ا	م
و	م	ض	ر	ر
ك	س	ا	ض	ك
ب	ش	هـ	ب	ب
ق	م	ر	ف	ة

كوكب
مركبة
قمـــر

ارض
شمس
شهب

كلمة السر

ضع الارقام والعمليات الحسابية المناسبة في الفراغ

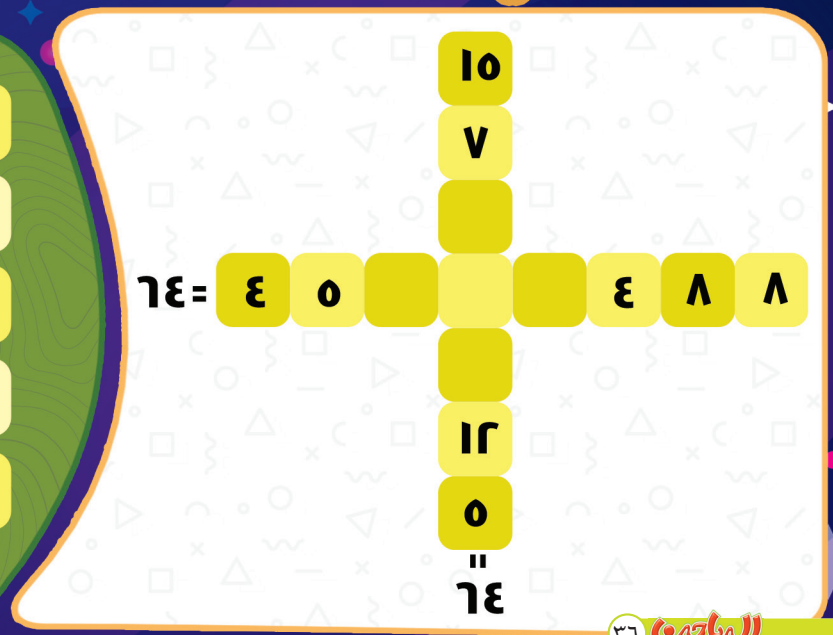

اكتب ترجمة ومعاني الكلمات التالية

hourglass	
	ساعة يد
table clock	
	ساعة جيب
Wall clock	

رتب كل حرف من هذه الحروف لتحصل على كلمة، ثم رتب الكلمات لتحصل على جملة .

ا	ل	ت	
ه	د	ا	
ا	ج		

س	و
ي	
ل	
ة	

ح	ج
ن	ا
ا	ل

الجملة النهائية

.....

جد الصورة المطابقة

١ ٢ ٣ ٤

دورية المخالب

اعداد : علاء سعدون

PAW PATROL : THE MOVIE

يحكي هـذا الفيلم قصة صبي شجاع اسمه (رايدر)، يعيش في مدينة كبيرة وواسعة تدعى (خليج المغامرات)، يمتلك (رايدر) مجموعة من الجراء الجميلة، لديهما قدرات ومواهب خاصة، فيكوّنون فريقاً خاصاً يسمى (دورية المخالب)، مهمتهم التجول في المدينة وإنقاذ الناس من الأشرار والكوارث التي تحصل في مدينتهم.

يواجه (رايـدر) وفريقه العديد من المشاكل والمخاطر، ولكن دائماً ما ينجحون في مهمات الإنقاذ؛ لأنهم يعملون كفريق واحد، ويتعاونون مع بعضهم البعض، ويتحدون لتشكيل قوة كبيرة، ويجعلوننا نستمتع ببطولاتهم وقدراتهم وبالمغامرات التي يخوضونها، ويعلموننا العديد من الدروس المهمة، منها: الشجاعة والبطولة، التعاون، الإيمـان بالقدرات والثقة بالنفس، التطوع ومساعدة الآخـرين، تأدية الواجب، التخطيط والإدارة في العمل.. وغيرها الكثير من الدروس.

إلا أن هناك شريراً كبيراً يريد القضاء على دوريـة المخالب، يمتلك السلطة والقوة، ويأمر بصيد الكلاب والتخلص منها، فماذا سيفعل فريق الأبطال ليواجهوا هـذا الشرير؟ وهل سينتصرون في نهاية الأمر؟ لنعرف هذا ونستمتع بالمغامرات والأحداث مع رايدر وفريقه الأبطال، هيا بنا لنشاهد هذا الفيلم الممتع.

إعداد: علاء سعدون
رسوم: زاهد المرشدي

آداب الاتصال الهاتفي

تعلمنا أن هناك آداباً للتحدث مع الآخرين والجلوس معهم، كذلك هناك آداب عندما نستخدم الهاتف (الموبايل) للتواصل مع الآخرين، ومن هذه الآداب:

- اختيار الوقت المناسب للاتصال بالآخرين، فلا نتصل بهم في وقت متأخر من الليل أو في أوقات الطعام والصلاة.. إلا للضرورة.
- علينا أن نحترم خصوصية من يتكلم على الهاتف ونتركه يتكلم بحرية ولا نتنصت على حديثه أو نتدخل فيه، ولا نرفع أصواتنا بالقرب منه.
- علينا أن نعرّف أنفسنا لمن نتصل به للمرة الأولى، ونلقي السلام والتحية عند الاتصال أو الاستقبال، ونعتذر عندما نتصل برقم خاطئ.
- اختيار نغمة رنين مناسبة وهادئة، والابتعاد عن النغمات الغنائية، كما يجب اختيار الوضع الصامت عندما نكون في اجتماع أو في المدرسة أو المستشفى.
- السؤال عن هوية الشخص المتصل إذا كان الرقم مجهولاً، وعدم إعطاء أي معلومات للغرباء، وقطع الاتصال على من يتجاوز حدوده وتجنب الرد عليه بالمثل.
- يجب أن نتقبل أن يكون الشخص مشغولاً أو لا يريد التحدث في هذا الوقت، عند ذلك يجب أن نحترم خصوصيته ولا ننزعج من رفض المكالمة.

قصيدة العدد

يا بلبلي

يا بلبلي يا بلبلي ... غرّد إليكَ ثم لي

ما الصّبحُ إلا مقبلُ ... والليلُ دعهُ ينجلي

غردْ إذا هلَّ السّحر ... فالنّجمُ يُصغي والقمر

وكلُّ من تنبهوا ... فجراً مع الصّبحِ الأغر

غرّدْ وفي البوادي ... وكنْ بهنَّ الشّادي

تلك الزّهورُ فُتحتْ ... واخضرَّ روضُ الوادي

غرّدْ على غُصن الشّجر ... وبين أصناف الثَّمر

واسبح بأنفاس الشذى ... واغف على ثغرِ الزَّهر

شعر :حسين عطية السلطاني

رسوم : علي رستم

يوميات حسن
حسن في كوكب سالب
سيناريو و رسوم : علي رستم
تصل المركبة العملاقة لكوكب بلوتو وتقف قريبا من الغلاف الجوي لينزل الجميع بمركبة اصغر تهبط بهم ضمن اجواء عاصفة وباردة ويلاحظ حسن حركة غريبة.
هناك شيء يتحرك هل ترونه
نعم اني ارى ذلك.
تحذير
على الجميع الصعود الى المركبة من الخطأ البقاء خارجها وليكن الجميع على اهبة الاستعداد.
سيدي الحاكم المركبة الان في وضع دفاعي والاسلحة مهيئة لأي خطر وهناك اشارات لحركة غريبة تدور حولنا وتقترب انتبهوا.
النجدة النجدة.

انه يطلب المساعدة.
اعلم ذلك نحن نريد مساعدته لكن يجب التأكد منه والاطمئنان بأنه لايشكل خطرا علينا.
لاتتركوني خذوني معكم انني مسالم.
سيدي انه مسالم ولايحمل سلاحا.
ساعدوه ليصعد وابقوه تحت المراقبة.
انكم طيبون جميل ان نساعد الآخرين.
نحن نساعد ياحسن لكن المكان والموقف يحتمان التاكد والاطمئنان و لانه غريب .
اشكركم جدا لقد كنت خائفا منكم بداية لكن تأكدت بأنكم طيبون وانا...
ليس الان وقت الحديث استرح ومن ثم نسمع قصتك.

إعداد: علاء سعدون
رسوم: علي رستم

مالك الأشتر

كان مالك الأشتر رجلًا شجاعًا، معروفاً بصلابته، وهو من أصحاب أمير المؤمنين علي بن أبي طالب (ع) المخلصين، ومن أبرز قادة جيشه، شارك في العديد من معارك المسلمين، وقاتل لنصرة الإسلام ودين الحق، وله الكثير من المواقف المشرفة، وقد سمي بالأشتر لأن عينه شترت (اصيبت) بشق في جانبها عندما كان يقاتل بشجاعة في معركة اليرموك.

كان يقاتل كالأسد بشجاعة لا نظير لها، ولهذا كان الأعداء يخافون منه ومن ذكر اسمه، ولكنّه في الأيّام العادية كان يبدو رجلاً فقيرًا، يرتدي ثياباً بسيطة ويمشي بتواضع، حتى أن أكثر الناس لا يعرفونه لشدة تواضعه.

كان أمير المؤمنين (ع) يختار الصالحين من أهل التقوى والإدارة والحزم ليكونوا حكّاماً وولاة على البلدان والمدن، لهذا عيّن مالكاً الأشتر حاكماً على مصر والموصل وسنجار وغيرها، في فترات مختلفة، وقد شارك مالك في العديد من المعارك إلى جانب أمير المؤمنين (ع)، أهمها: معركة صفين ومعركة الجمل.

توفي مالك الأشتر عام ٣٩ هـ، ودفن في مصر، إلا أن ذكره بقي خالداً في التأريخ؛ نتيجة لما حمل من صفات عظيمة جعلته يرتقي ليكون صديقًا مقربًا لأمير المؤمنين (ع)، وأحد أشجع الفرسان العرب على مدى التأريخ.

فاطمة علي عزيز

الحسن علي

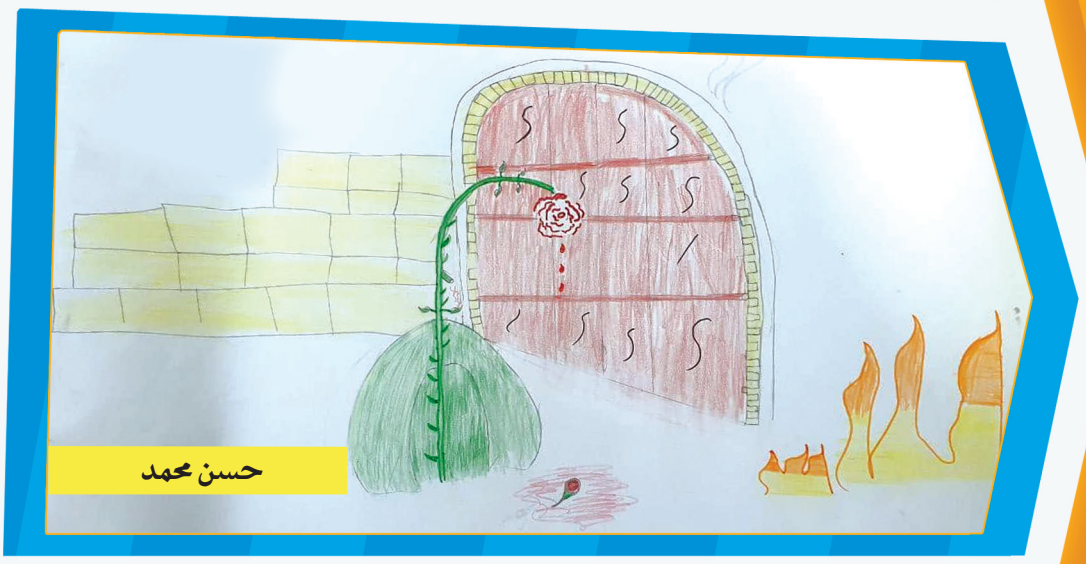
حسن محمد

علي حيدر

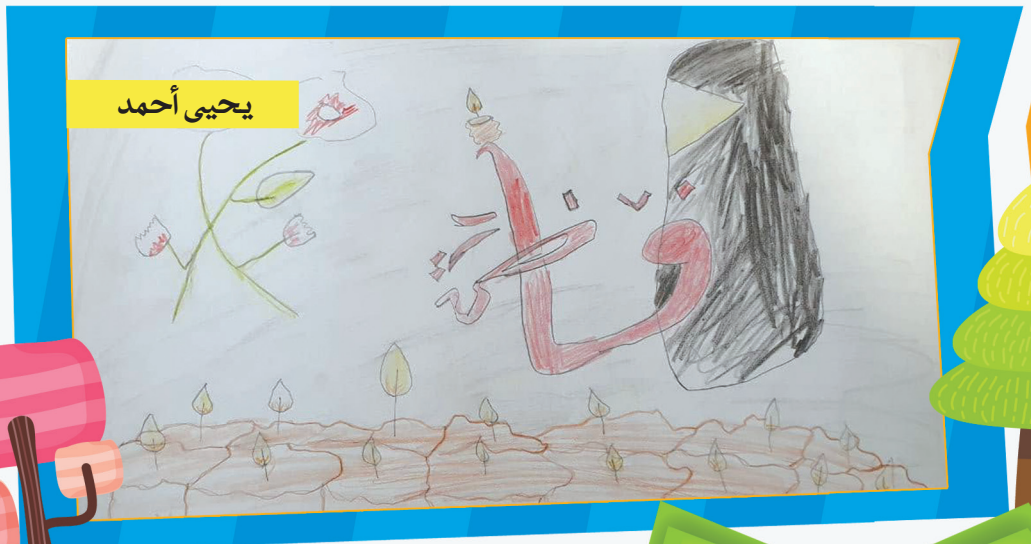
يحيى أحمد

محمد حسام

ذو الفقار علي

محمد عباس

زهراء عادل

حسين علي

منى حيدر سعد

محمد رعد

نور عدنان جواد

علي ابراهيم

اكتب مجلة
الرياحين في
محرك البحث كوكل
لتشاهد كل ما هو
جديد .
الرياحين
الوقاية
خير من العلاج
Google